

Santa Ana



2006

SUMARIO:

ESCRIBEN:

Mercedes Ramos Pedroche

Pablo Vela (sacerdote)

Santiago Lucas-Torres López-Casero

Valentin Arteaga

Catastro Marqués de la Ensenada

Juan José Leal Villacañas

María Dolores Moreno

La Junta

José Aureliano de la Guía

FOTOGRAFÍAS:

Portada: Diseño AZ-DIGITAL

José María Quintanar Isasi

José Miguel Arteaga Castellanos

María Dolores Moreno

Archivo

DIBUJOS:

Luis Valle Abarca

Archivo

EDITA ESTE PROGRAMA

LA JUNTA ADMINISTRADORA

DE LA HERMANDAD DE SANTA ANA

IMPRIME: DIAZ-HELLIN - CRIPTANA

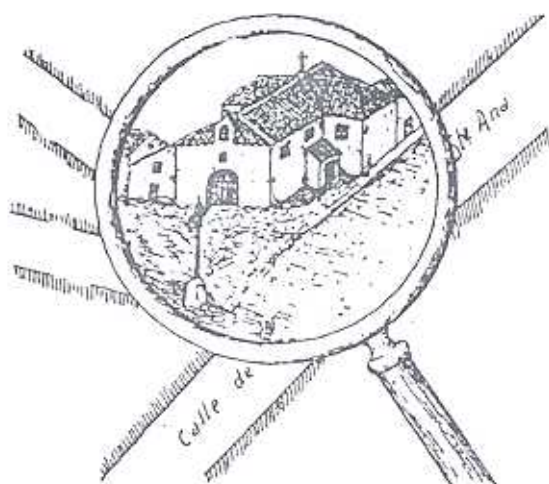

SANTA ANA "...el rico artesanado y los retablos de los siglos XIV y XV que ésta ostenta obligan a designar a esta ermita como la segunda construcción religiosa de esta población."

Incente Hervás. "Diccionario Histórico Geográfico de la provincia de Ciudad Real" 2ª edición 1829



COLABORAN:

EXCMO. AYUNTAMIENTO - CONCEJALIA DE CULTURA
CENTRO DE MAYORES JUNTA DE COMUNIDADES
DE CASTILLA-LA MANCHA DE CAMPO DE CRIPTANA

ASOCIACION HIDALGOS AMIGOS DE LOS MOLINOS

VISITE NUESTRA WEB EN: www.campodecriptana.info

FIESTAS DE SANTA ANA, 2006 - CAMPO DE CRIPTANA



Cruz de Mayo 2006



Saludo de la Presidenta

Queridos vecinos del barrio de Santa Ana, y queridos todos los que en estas fechas recordáis y visitáis a nuestra querida santa, y nos dais con ello vuestro apoyo y cariño.

Un año más al aproximarse las fiestas en honor de santa Ana y san Joaquín, que conmemoramos en este barrio, un pequeño rincón de nuestro pueblo, a los pies del cerro de la paz y casi tocando el cielo, queremos que la paz sea un bien en vuestras vidas y que el cielo os arroje siempre, para sentirnos eternamente abrazados por la ternura que viene "de lo alto".

Desde esta hermandad, queremos también propiciaros unos días de fiesta, en los que podamos asistir a distintos eventos, para disfrutar de lo propio de las fiestas que es reunirse con familiares, amigos y vecinos alegrándonos de estar juntos y unidos, Y compartir también nuestra fe, para que ayudados por María y este caso sus padres, lleguemos a acercarnos cada día más al misterio de Jesucristo. Entre los actos que con entusiasmo vamos a preparar para todos vosotros los tendremos de distinta intención, para todas las edades y para todos los gustos, desde los propiamente religiosos, conferencias, cine, música, conciertos, juegos para los más pequeños etc...

Pero siempre lo más importante que tenemos que hacer las hermandades, es ayudar a reflexionar en los misterios de nuestra fe, ayudados en este caso por la familia de María, la madre de Jesús. Y desde este acontecimiento plantear en nuestras vidas y en nuestra sociedad el papel tan importante de los abuelos y de las personas mayores dentro de las familias.

En el hogar de María, con sus padres, se produce la escena de la Anunciación. Es en este hogar donde se la abren a Dios las puertas de la creación. Es el poder de Dios que interviene introduciéndose de forma nueva en la humanidad por medio del sí libre de María. Es en esta familia donde se acepta la voluntad del Altísimo para pactar definitivamente con el hombre una nueva alianza de amor. Todo esto sucede en la casa donde viven Joaquín y Ana y donde han enseñado y educado a su hija para que esto pueda suceder.

¡Ojala que nuestros hogares también estén abiertos siempre a la voluntad de Dios!
¡Ojala que todos los padres, y a veces los abuelos, sepan y quieran educar a sus hijos para asumir en la vida el papel que Dios sueña para ellos!
¡Ojala que todos los hogares sean lugar de paz, de cariño y de fraternidad!

Cuando estemos celebrando nuestras fiestas, ya habrá pasado el encuentro del Papa Benedicto XVI en Valencia con las familias, desde aquí deseamos que sea provechoso, sobre todo para las familias participantes y para toda la sociedad. Que el encuentro con el sucesor de Pedro sea un impulso para que las familias, con todos sus miembros, puedan hacer de este mundo un mundo mejor para todos.

Para despedirme quisiera dar las gracias por María, la madre de Jesús, por sus padres y sobre todo por su Hijo. Y también quisiera dar las gracias a los miembros de esta hermandad que tanto colaboran conmigo, para entre todos poder hacer realidad estas fiestas.

Felicidades a todas las Anas, Joaquines y a todos los abuelos y abuelas y para todos mi deseo de que nos encontremos para celebrar juntos estas fiestas.

Mercedes Ramos Pedroche.



*¡Anímate!
sé como Joaquín y Ana y tu vida no será estéril
sino fecunda y eficaz.*

Hablemos de San Joaquín y Santa Ana

Demos gracias a Dios por su valiosa REDENCIÓN Y SALVACIÓN a favor de los hombres, de todos los hombres. Pero para llevar a término esa obra maravillosa y salvífica, nuestro Dios pidió la cooperación de los hombres. Una de las personas necesarias fue María, la Santísima Virgen. Pero María, para nacer, para venir a este mundo necesitó, como todos ser humano, la intervención carnal de un hombre y de una mujer: Joaquín y Ana.

La Virgen María fue una persona humana importantísima en el misterio salvífico de Dios. María fue tan importante que la encarnación del Verbo Divino, la segunda Persona de la beatísima Trinidad, no hubiera sido posible sin el SI y la COOPERACIÓN de María que actuó con libertad y generosamente.

Pero no olvidemos que, si María vino al mundo, fue por un acto de amor carnal en el matrimonio de Joaquín y de Ana, aunque Dios, milagrosamente, hiciera posible la fecundidad de María en el seno maternal de Ana. Por eso al meditar en estas realidades misteriosas salvíficas, felicitamos gozosamente a este matrimonio que fue elegido por Dios para ser el primer ESLABON en estos planes de Dios para que el hombre, nosotros, fuéramos salvados.

¿Qué debemos hacer nosotros con motivo de estas fiestas en honor de San Joaquín y Santa Ana?

- Agradecer sinceramente la docilidad de este matrimonio a los proyectos de Dios, porque sin Cristo encarnado no hubiera habido REDENCIÓN. Sin la disponibilidad de María no hubiera sido posible la encarnación de Cristo. Y sin la intervención generosa de Joaquín y Ana la existencia de María no hubiera sido una realidad.
- ¡Gracias, Joaquín y Ana!
- ¡Gracias, María!

¡Qué maravillas hace Dios cuando encuentra personas que se abren y se ponen a disposición plena a los proyectos de Dios!

Qué cosas más grandes haría el Señor si tú y yo le dijéramos libremente ¡SI! con todas las consecuencias. ¡Cómo cambiaría nuestro tiempo y nuestro mundo!

¡Anímate! sé como Joaquín y Ana y tu vida no será estéril sino fecunda y eficaz.

Pablo Vela, sacerdote

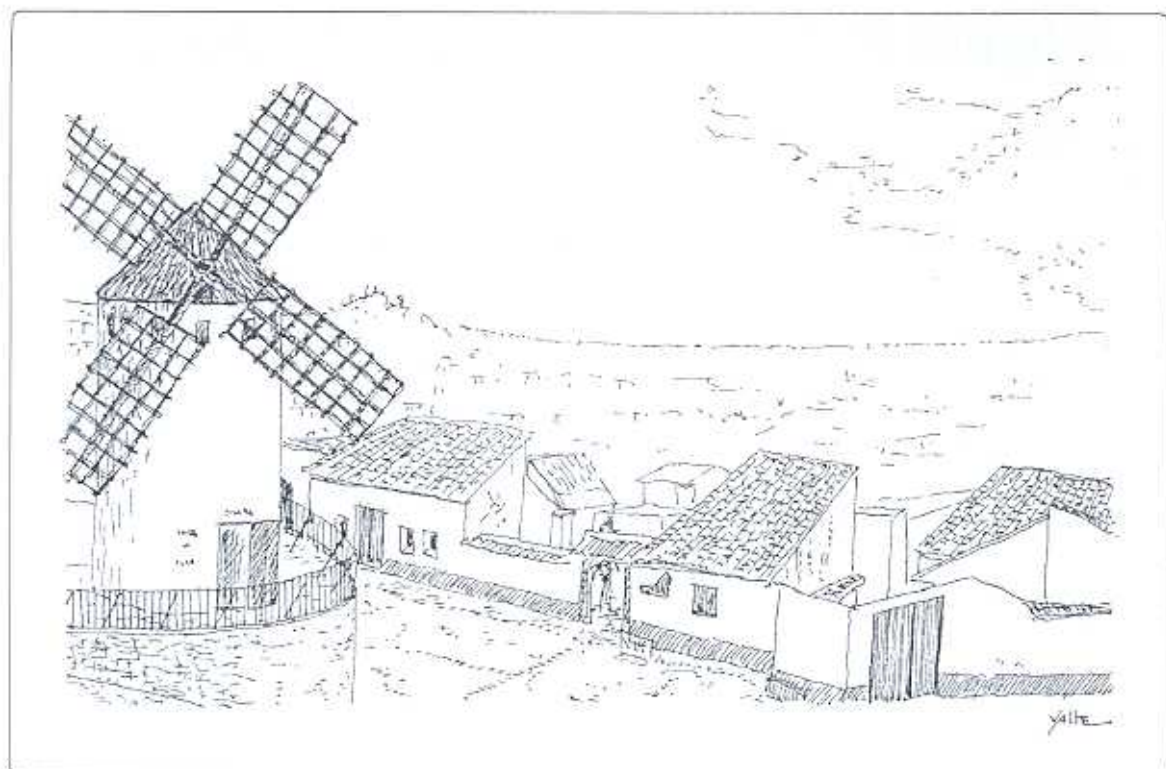

*Hagamos que el sueño imposible de la novela cervantina
se convierta en un sueño ideal y que
Campo de Criptana brille con luz propia.*

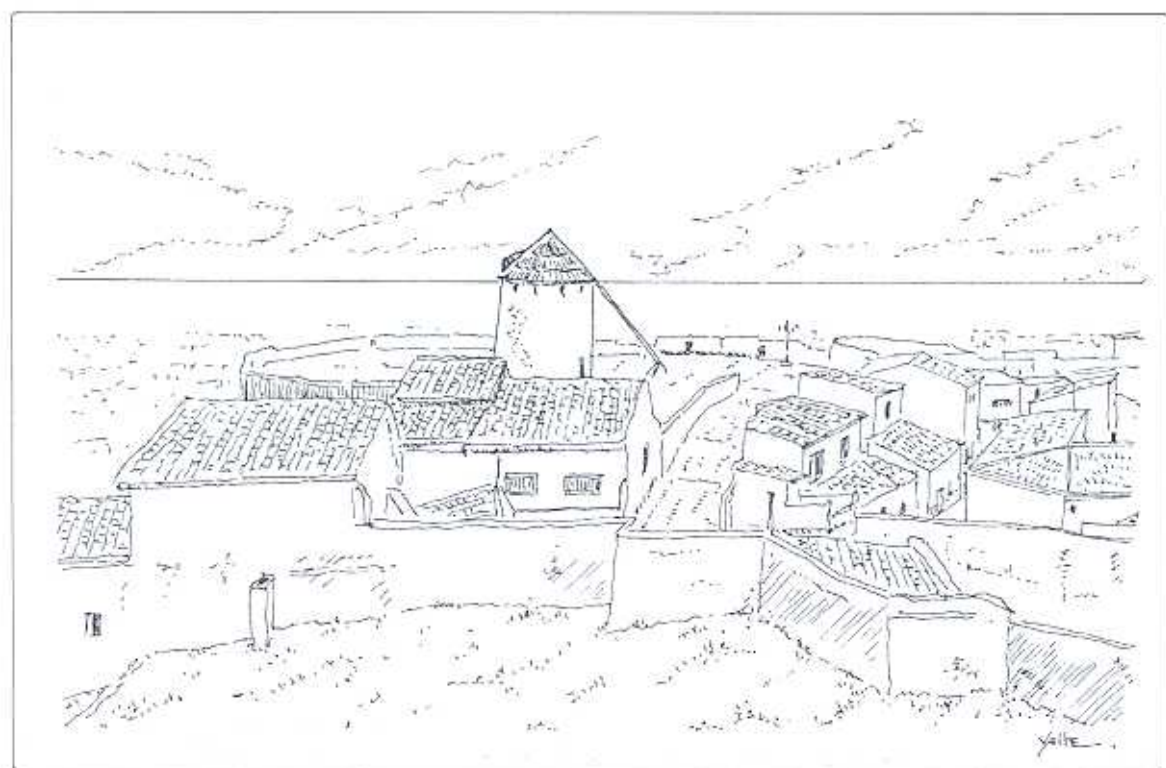

Queridos vecinos del barrio de Santa Ana:

Sean mis primeras palabras de absoluto agradecimiento a los miembros de la Hermandad de Santa Ana por la labor desempeñada el pasado año en pro de los actos que desarrollamos con motivo del IV Centenario. La junta de esta hermandad no pasionaria, como hicieron otras, no quiso dejar de lado una efeméride tan especial como la acontecida en el 2005 y quiso sumarse con sus actos lúdicos a la conmemoración de este aniversario tan especial, poniendo en escena entremeses cervantinos y acentuando nuestro folclore y nuestras tradiciones más antiguas.



Y este año, como el resto, volvéis a preparar unas fiestas únicas que se suman a la multitud de actos de nuestro municipio y que siguen contribuyendo a ensalzar la vida cultural de Campo de Criptana. Me siento tremendamente orgulloso de representar a un pueblo que se vuelca por hacer grande todo lo nuestro y que vive con intensidad cualquier celebración participando activamente de ella. Gracias a la aportación de cada vecino, estamos haciendo que esta Tierra de Gigantes brille con luz propia más allá de nuestras fronteras y que todos aquellos que vienen a visitarnos se marchen encantados por la cordialidad con que son aceptados.

Santa Ana es el pórtico de acceso a nuestro albaicín, a nuestras raíces, a esas casas pintadas de blanco y añil. Es uno de nuestros barrios más típicos, donde residen gentes acogedoras que abren las puertas de sus casas para el disfrute de todos nuestros vecinos y que trabajan incansablemente por mejorar día tras día, año tras año. Hagamos que el sueño imposible de la novela cervantina se convierta en un sueño ideal y que Campo de Criptana brille con luz propia por encima del resto de municipios para lo cual queremos siempre contar con vuestra ayuda inefable. Tened en cuenta que vuestro Ayuntamiento va a trabajar por este objetivo y que siempre contaréis con su ayuda para cualquier proyecto quijotesco que queráis emprender.

Felicidades a la junta de la Hermandad de Santa Ana, felicidades a su presidenta y a su grupo de colaboradores más cercanos. Y sobre todo, mucho ánimo por hacer que estas fiestas sigan teniendo el carisma tan especial que le imprimís y con el que conseguís que nuestros vecinos salgan reconfortados y llenos de felicidad.

Un cordial saludo

Santiago Lucas-Torres López-Casero
Alcalde de Campo de Criptana

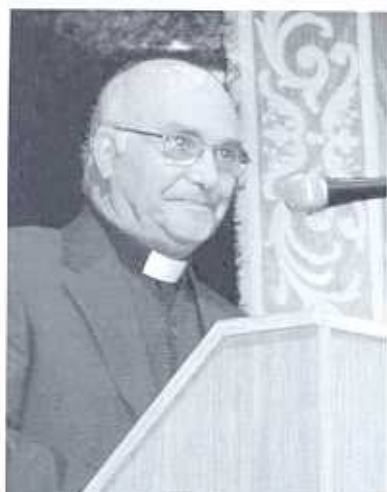

El Barrio de la "Abuelica", cuando la infancia

Anda, mandilón, a que te dé un poco de fresco en la Cruz, decía la madre, mientras trajinaba por el patio de casa. Frega con polvos de la Roda los poyuelos de las puertas, retira a un rinconcillo la horza de las granzas, cuida las macetas de los periquitos. Salte un ratejo a la Cruz, hijo mio, a ver si así te aireas un poco; tanto leer y leer durante toda la mañana no puede ser bueno.

En aquel entrecruce de callecitas estrechas, blancas como un bellón purísimo de lana recién esquilada, se yergue una Cruz de hierro, gaviota varada y sin mar, frente a la vieja ermita dedicada a Santa Ana, la madre de la Virgen María y la abuela, por tanto, de Dios nuestro Señor. La "Abuelica" la llama la gente del barrio; los chicos de la Amparo, la vendedora de jarras de leche y cuencos de requesón; la Rosario del Caballista, que cuece roscas y pan de rabo, y galletas y magdalenas cálidas como el buche de un jilguero.

Date, hijo, una vueltecita por la Glorieta, alrededor de la Cruz, para que se te oreen los pensamientos, mientras yo voy donde la Teresa, nuestra prima, a ver si me presta una jicara de aceite, insiste la madre mientras acaba de aclarar la ropa tan primorosamente lavada en la artesilla.

Era, o lo parecía, el Barrio de Santa Ana, en la parte donde el pueblo comienza a emprender su vuelo hacia lo Alto de los Molinos, un sitio encantado. Las casas, todas recién enjalbegadas, con sus cintillas azules, sus aleros bajos, sus ventanas de forja y sus mirillas, disimuladas, zigzaguean, persiguiéndose unas a otras, en busca de una miejita de sombra. El vecindario va y viene de acá para allá a sus mandados y sus recibos, su saquito de pan y sus sifones, y naranjas y algo de sol y amor. Múltiples, los vencejos, sobrevuelan la espadaña chiquita de la ermita. Las mulas, escuálidas y tristes, del Pajarillo, se atascan tanto que las pobres no pueden más. Aúrio, el barbero, grita a pleno pulmón en el centro de la calle: "Áaaangeeeel" El sol con su tirachinas de plata dispara certero sus guijarros redondos. Ramón, el Manqueté, sonríe, correcto tanto o más que un hidalgo, a cada vecina: "¡Chiiicaaa!".

Es o era, el barrio, un rincón muy particular del pueblo. O como un sitio de frontera. De esta raya hacia abajo, las familias de gran abolengo y mucho acatamiento: Penalvas, Bahillos, Barredas, Treviños. Luego, los Ruescas, los Leales, los Monserrat, los Manzaneque, los Huertas... Y de esta raya hacia arriba, gente totalmente distinta: cardadores, estañadores, morilleros, afiladores y todo lo demás para honra y gloria de las convenientes y necesarias diferencias que se precisan.

Salte un poquito, hijo, a la Rinconada de Santa Ana a que te sople en los tubos del esqueleto ese viento tan saludable que baja de la esquina de la casa del Bolengo, repite la madre mientras quita el polvo a la cantarera o saca brillo a los dorados de las almireces.

Parecía, o nos parecía, realmente como encantado el puñadillo aquel de casas arracimadas en torno a la Ermita. Era lo más semejante a un puesto de reconocimiento. ¿Va usted al Huerto Pedrero o al Pozo de las Eras? Personal de entremedias, con un pie en la Sierra de los Molinos, junto al Cerro de la Paz, y con otro en el Tumbillo, camino de la Estación del ferrocarril, estábamos allí sólo y

sencillamente para conseguirmos una almorzada de misericordia y sueños refulgentes. Mas todo pasa y no. O se dijera que transcurre como está percibido. Parece que fue ayer cuando, al pronto, se ponian a tocar las campanas a Vísperas, la hora luminosa de echarnos a correr, pueblo abajo, con el cartapacio, el plumier y las tizas de colores para dibujar atardeceres en la clase de Don Leonidio. La Angela de Adolfo llama a Joselito. Jesús Plaza cruza por la calle, Millán va rumbo a su bodega. La Dolores de la Dacia abre su cuartejo de golosinas. Bernardo Martínez del Rey apunta sucedidos en su libretilla.

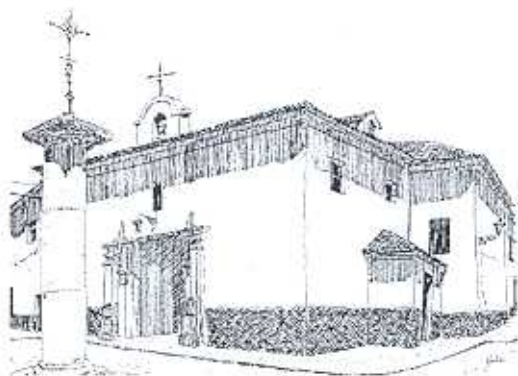

Saluda con mucha educación Ignacio, el relojero, a Manolo el de la Buena Estrella, esa antigua tienda de bobinas y carretes de hilo, al pie mismo del Laberinto del Rodadero. Prisillas mercadea piensos y sandías. Es, entero, todo el barrio un mucho bulle que bulle.

Chico, acércate primero al taller de Paco y pregúntale por la Dionisia que no ha venido en toda la mañana a luciarme. Y no te entretengas. Una madre, como es de ver, nunca desiste. Hijo esto, hijo lo otro. Apañada está Blasa, la santera, tal como van dejando los enjalbegadores el rastro con sus cacharrillos de añil almagra; y todos esos cubos llenos de cal enganchados en los travesaños de la escalera de madera, que más parecen títeres y saltimbanquis de circo que gente de encalar.

Era que el mes de julio llegaba a sus finales. Y pintaban las uvas en las viñas. Y se acercaba el día de la fiesta de la Abuelica. Y no daban abasto los de la Junta. El Manquete, Salustiano, Bolliscas, Tragatramas, Ninguno. Tampoco la Hermana Andrea cesa de hacer rosquillas, que bendicirá Fray Benjamín, el hijo Santiago el Sacristán, con las dos manos y versos inspirados. Los chicos de Primitivo Olivares y los de Venancio, no se sabe porqué, terminan su labor de hermostrar la fachada de la ermita a la misma hora en que las Toribias, la Josefina y la Mercedes de Cacharra cuelgan de ventana a ventana sus colchas de colores. Los chicos -Rafa, Paquito, Desi, Josémary, los de los Barrios, los Lapiceros, Bolliscas, Sopicas...-, engarzan banderitas en una cuerda y globitos azules, rojos, blancos. Se está vistiendo la calle de Santa Ana de fiesta grande. La campanita de la espadaña de la ermita no cesa de hacer din, don, dan que se dijera que danza por salmos y seguidillas.

A la vispera, a sol puesto ya de la fiesta del Apóstol, comienzan a sacarse antes y con antes sillitas bajas y serillos grandes a la puerta de las casa, pues acuden, de pronto y sin aviso, los parientes y las amistades a tomarse un vasito de zurra, un puñado de titos fritos de Cordeles y unas pocas rosquillas de la Abuela.

Salte, hijo, un rato a la calle, pues ya está ahí todo el pueblo. El alcalde y su mujer. Don José Antonio, el de la Biblioteca. Los Minguillos. Los Manosvuelas. Los Cereceda, Alarcón y los Minguijones. Y los curas. Este año todos los curas están viniendo. Uno detrás de otro: Don Tomás Urda, Don Alfredo Aranda, Don Gregorio, Don Manuel Sánchez Valdepeñas, Don Aurelio, Don Santiago, Don Julio... Salte un rato a la calle. Han pasado, que da gloria verlos, el chico de la Rosa de Capa, y el del Cabo de los Guardas, y el de la Criptana de Niebla, el de Carreras. ¿Es que vas a quedarte ahí para siempre?

Para siempre. Así es. En la Rinconada de la memoria, por donde van todavía los sentimientos de la infancia, rayamos con la vida que circula allá abajo y allá arriba, se yergue aquella vieja Cruz de hierro de la plazoleta de Santa Ana.

Madre, ¿puedo probar una rosquilla de "La Abuelica"? Voy a ver como está Paco, el hombre de la Josefina de Aúrio.

Roma, junio de 2006

LAS PROPIEDADES DE LA ERMITA DE SANTA ANA A MEDIADOS DEL SIGLO XVIII (*)

*Señora Santa Ana.

Memorial que yo, el Licenciado Don Alexandro de Sepúlveda, presbítero, abogado de los Reales Consejos y administrador del caudal de la fábrica de la Ermita de Santa Ana, intramuros de esta villa del Campo de Criptana, informo de los bienes propios de dicha fabrica para presentarlo ante el Sr. Doctor D. Miguel Munio y Rozas, juez subdelegado del Sr. Don Pedro Manuel de Arandía, intendente general de esta provincia de la Mancha, a efecto del establecimiento de la única contribución, que son en la forma siguiente:

Tierra de 1.ª calidad para sembradura y secano

Una pieza de tierra de caber ocho celemines para sembradura secano y primera calidad, inmediata a los muros de esta villa, a la distancia de sesenta (...)ción, cerca del Calvario, linde a Levante con era de pantrillar de Francisco Diaz Hellin, al Norte con el camino que desde esta Villa va a dicho Calvario bajando de El Albaicín en el que se incorpora el camino carretero que baja desde la Sierra por el imolino? de Apuro, a Poniente con el carril que desde la calle del Calvario sube a la Guindalera, y al Sur con tierra de Diego Martín de Sepúlveda, y su figura es la del margen.

Censo a favor

Por un censo redimible de trescientos reales de principal impuesto a favor de dicha fábrica contra las casas de Cristóbal Parreño, sitas en El Albaicín, linde traspuestas de otras de Antonio Ucendo y las de Pedro Parreño, paga anualmente (...) nueve reales de vellón de (...)

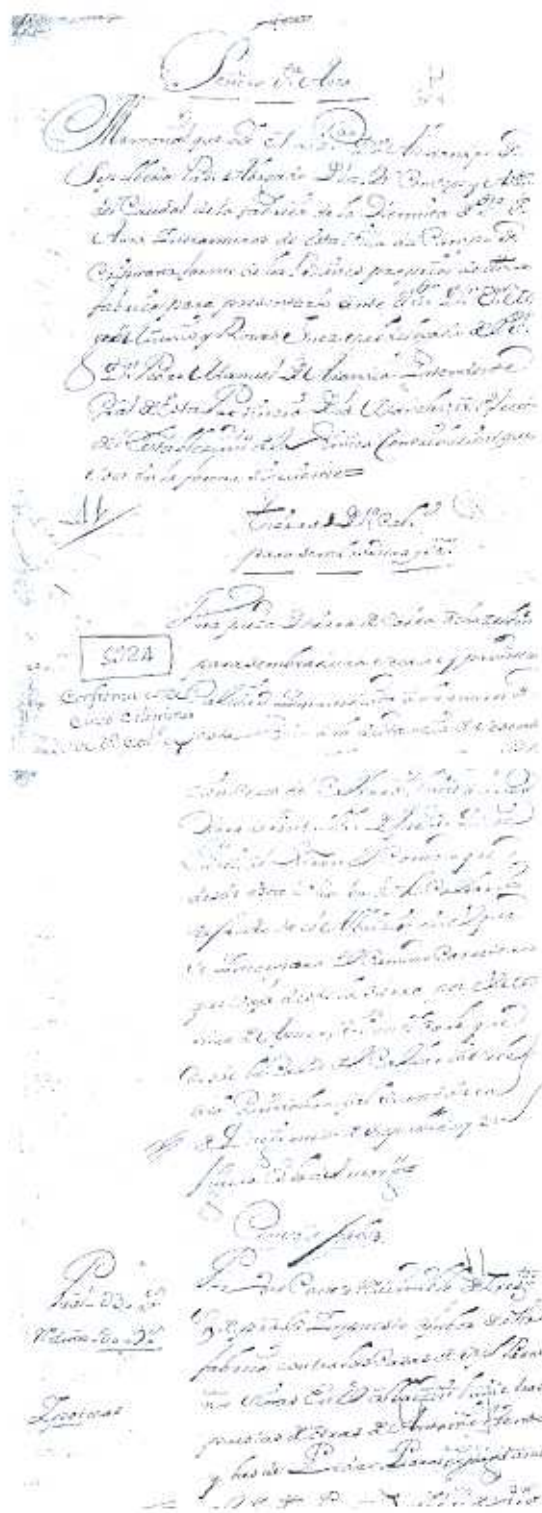

Diezmos y utilidades de la tierra dicha

Los diezmos y de más utilidad íntegra que produce la tierra de este memorial, que serán ocho o nueve fanegas de cebada en cada un año los percibe dicha fábrica y yo en su nombre sin descuento alguno por labrarse de limosna y a devoción de la Santa dicha tierra, y apenas alcanza el importe de dicha cebada y réditos del censo para el gasto del aceite de la lámpara y cera meramente para las misas que se celebran en los días festivos, pues para el rosario y demás reparos que se ofrecen se hacen a devoción y con la limosna que dan los fieles, que a no ser así y faltando la (...) ta.

Y en esta conformidad finalicé este memorial, que declaro ser cierto y verdadero, en esta Villa del Campo de Criptana a ocho días del mes de agosto de mil setecientos cincuenta y dos, y lo firmé.

Licenciado D. Alexandro de Sepúlveda".

(*) Las líneas que anteceden son la transcripción literal, si bien adaptada para su mejor comprensión por el lector, de unas fotocopias de la documentación del Catastro del marqués de la Ensenada, del año 1752, referidas al informe sobre las propiedades de la ermita de Santa Ana; los paréntesis que se incluyen indican que en la fotocopia correspondiente hay algún fallo que impidió la reproducción completa del original.

Fragmento del Catastro del Marqués de la Ensenada donde se citan los bienes pertenecientes a la Hermandad de Santa Ana, recopilados para esta publicación por Juan José Flores Ortiz. Y transcripción literal adaptada por Francisco Escribano Sánchez-Alarcos

Diezmos y utilidades de la tierra dicha

Los Diezmos y demás utilidad íntegra que produce la tierra de este memorial que produce la tierra de este memorial que serán ocho o nueve fanegas de cebada en cada un año los percibe dicha fábrica y yo en su nombre sin descuento alguno por labrarse de limosna y a devoción de la Santa dicha tierra, y apenas alcanza el importe de dicha cebada y réditos del censo para el gasto del aceite de la lámpara y cera meramente para las misas que se celebran en los días festivos, pues para el rosario y demás reparos que se ofrecen se hacen a devoción y con la limosna que dan los fieles, que a no ser así y faltando la (...) ta.

En esta conformidad finalicé este memorial que declaro ser cierto y verdadero en esta Villa del Campo de Criptana a ocho días del mes de Agosto de mil setecientos cincuenta y dos y lo firmé

Juan José Flores Ortiz
Francisco Escribano Sánchez-Alarcos

Santa Ana

*Cual luna menguante que su ocaso siente,
con espina dorsal envejecida,
en curva eterna, así camina;
dando al nieto protección constante.*

*Todo un Dios en su regazo se cobija
jamás hubo un amparo tan seguro
ni en él sufrió ningún apuro;
pues guardaba sus espaldas la abuelica.*

*Con ese manto que tiritita humildad
zurcido en cruces de hilo y estameña
abrazo amorosa a toda una Deidad
y los primeros pasos, con candor enseña.*

*¿Pensar que aquella abuela en su inutilidad
guiara a todo un Dios omnipotente?...;
Nada es inservible si hay virtud,
pues si ella puso senectud
Él se adaptó, y fue obediente.*

Juan José Leal Villacañas



Homenaje a los Abuelos

*En recuerdo a:
Carmen Lizcano,
tan vinculada a la Cruz de Santa Ana,
y a mi familia.
D. E. P.*



Foto de un programa de feria
del año 1929

Qué importante ha sido y será la figura de los abuelos. Lo más parecido al beso de una madre, es el beso de la abuela y lo más parecido al beso de un padre, el beso del abuelo.

Los tiempos pasan, las modas cambian, pero la figura de los abuelos no pasa y me atrevería a decir que son más necesarios que nunca, pues ¿Cuántas mujeres pueden ayudar económicamente en sus casas porque hay una abuela que le cuida los hijos? Además, más barato y con más cariño que pudiera hacerlo nadie, sobre todo la abuela, pues el abuelo se jubiló y, a pesar que él también los quiere mucho, no puede evitar pensar que: "soñaba con su jubilación (merecida...", "su mujer que no se jubilará nunca...", "sería ahora para él...", pues bastante han trabajado los dos hasta ver a sus hijos mayores y formar su propia familia.

En fin, son otros tiempos, tiempos en los que, en algunos casos, casi se les "obliga" a hacer de canguros, a que escriban a Papa Noel, a que los Reyes Magos traigan el CD de moda o el juego de ordenador, y si es ropa, nada si no es de marca.

Pasaron los tiempos en que simplemente quedabas. Te espero en casa de la abuela, solo te llevaba el interés de verla, darle un beso, y que te diera de merendar, o una perra gorda. Pero dejando aparte las comparaciones, que suerte poder decir: "Yo conocí a mis abuelos".

María Dolores Moreno

JERONIMO CRUZ VIOLERO

Presidente y amigo en la memoria

Desde estas líneas queremos hacer mención a un triste acontecimiento para nuestra hermandad:

El pasado día 1 de enero de 2006 fallecía a los 83 años de edad, nuestro antiguo presidente y amigo Jerónimo Cruz Violero.

Jerónimo pasó a formar parte de esta hermandad allá por los años 50, pasando a ser elegido presidente en el año 1975 y concluyendo su mandato en 1981.

Siempre era el primero en “tirar del carro” en las tareas propias de organizar las fiestas. Era un hombre sencillo, muy celoso de su trabajo, organizado y muy pendiente de todo lo relacionado con la Ermita y su barrio.

Tanto él como Manuela, su mujer, siempre expresaron su gran alegría por los buenos momentos que pasaron junto a todos los miembros de la Junta con los que felizmente convivieron.

Hoy recordamos con nostalgia a Jerónimo y Manuela y estamos seguros que la abuelica Santa Ana les habrá agradecido con creces su labor desinteresada en esta hermandad y la propagación que ellos hicieron de su Fe en Dios.

Por ello, desde este artículo queremos rendir este homenaje y ofrecemos a Santa Ana una oración por su eterno descanso.

La Junta



Diálogo entre Santa Ana y la Virgen María

MARÍA-¡Madre!

ANA-¿Qué tienes, hija? ¿Qué pasa?

M-No... no era nada...

(Silencio)

M-Madre... escucha...

A-Dime, María, habla.

M-...esta mañana...

A-¿Qué ocurre, dime, hija?

M-...vino a visitarme...

A-¿Quién?

M-...no, déjalo, no era nada...

(María se levanta
y sale. Queda en la habitación
la madre, Ana)

A-(Sola) *Bendita entre las mujeres
y llena de gracia*
oí que le decía aquella luz
esta mañana;
el Señor es contigo...
¡y dice que no era nada!



José Aureliano de la Guía

FIESTAS POPULARES DEL BARRIO DE

SANTA ANA

Organizadas en honor de
SAN JOAQUIN y de "LA ABUELICA" SANTA ANA
Durante los días 16, 21, 22, 23, 24, 25 y 26 de Julio de 2006

DOMINGO DIA 16. A las 9 de la mañana. En el Polideportivo Municipal

XX Torneo de Caliche Individual «SANTA ANA 2006»

GRANDES PREMIOS PARA LOS GANADORES

DONADOS POR: Bautista Villacañas "El Morenete" - Jesús Molero - Julián Jiménez - Panificadora del Carmen - Panadería "El Orejón" - Isidoro Manjavacas Hnos. Palomino "Chapa y Pintura" - Pollería-Bar CHEMA, Mira, 37

VIERNES DIA 21.

ACTO DE PRESENTACIÓN DE LAS FIESTAS 2006

A las 9 de la tarde, y con motivo del *año de la familia*, en la ermita, charla a cargo de:

Doña Margarita Crespo

Colaboradora y miembro del secretariado diocesano de Pastoral de Vida Ascendente. Abuela en activo y persona creyente que nos situará para entender el papel de los abuelos ante las nuevas familias que nos presenta la sociedad.

A continuación recital musical a cargo de:

A. F. M. "Los Trovadores de la Mancha" Orquesta de pulso y púa "Raimundo Escribano"

SABADO DIA 22. A las 10 de la noche, en la ermita.

BENDICIÓN DE LAS TRADICIONALES ROSQUILLAS

A las 11,30 de la noche. En el escenario instalado en la plaza de "la cruz de Santa Ana"

Espectacular II KARAOKE

SANTA ANA 2006 - MUSICA Y HUMOR

Organizado y Amenizado por Santiago Lucas

acompañado por RICARDO MONREAL

Durante las fiestas de Santa Ana podrán adquirirse las tradicionales "ROSQUILLAS DE LA ABUELICA".

DOMINGO DIA 23. A las 8 de la tarde, en la Ermita.

DIA DEDICADO A LAS PERSONAS MAYORES



Todos los actos de este día son organizados y subvencionados por el
**CENTRO DE MAYORES DE CASTILLA-LA MANCHA
DE NUESTRA LOCALIDAD**

En primer lugar. Presentación de los actos por el presidente del Centro de Mayores de nuestra localidad. En esta primera parte serán homenajeados dos matrimonios por sus muchos años unidos por este sacramento

Fco. Pedroche Olmedo y Juliana Escribano Palomino con 72 años de matrimonio

José M.^a Gómez Pedroche y Dominga Herencia Quintanar con 66 años de matrimonio

A continuación actuación de la Rondalla del Centro de Mayores de la Junta de Comunidades de Castilla La Mancha de nuestra localidad, que nos ofrecerá un gran recital de canción manchega.

Seguidamente Recital de Canción Española y Flamenca a cargo de

Mercedes Abril

Acompañada a la guitarra por *Andrés del Palacio*

Al término de las actuaciones se procederá al sorteo de la Tradicional Rifa de Santa Ana. Seguidamente como es costumbre, sortearemos una Imagen de la "abuelica".

LUNES DIA 24. A las 9 de la tarde. En la Ermita.

CELEBRACIÓN DE LA EUCARISTÍA con la que iniciaremos un triduo solemne.

Será el celebrante **D. RAMÓN SÁNCHEZ-ALARCOS DÍAZ.**

Recientemente ordenado sacerdote y que también pertenece a este barrio.

A las 10,30 de la noche. En la plazoleta

II EDICIÓN DE CINE DE BARRIO

Se proyectará una película de estreno en este último año. Información en programa aparte. Entrada gratuita para todos los públicos.

Antes de la proyección y durante el descanso podrán adquirirse las típicas "*palomitas*". El refresco de verano, sin alcohol, será ofrecido gratuitamente por la hermandad a todos los asistentes.

MARTES DIA 25. A las 9 de la tarde. En la Ermita.

Segunda celebración de la Eucaristía, en la que además de dar gracias por los bienes recibidos, ofreceremos la misa por los difuntos del barrio.

A las 10,30 de la noche en la plazoleta.

Proyección de otra película, en este caso no de reciente estreno, pero vinculada a nuestra tierra y nuestras gentes. Información en programa aparte.

MIÉRCOLES DIA 26.

Festividad de San Joaquín y Santa Ana

A las 8,30 de la tarde. Función Religiosa en honor de San Joaquín y de la "Abuelica". Acompañará con sus canciones La Rondalla del Centro de Mayores.

A continuación, procesión de la Imagen por el itinerario de costumbre. Acompañará la Banda de Cornetas y Tambores "CRISTO DE LA ELEVACIÓN"

¡FELICES FIESTAS!

¡OS ESPERAMOS A TODOS!

EL COMERCIO
Y LA INDUSTRIA
COLABORANDO EN LAS



Fiestas
del
barrio
de
Santa Ana

AÑO 2006



RONDALLA DEL CENTRO DE MAYORES
DE LA JUNTA DE COMUNIDADES DE CASTILLA LA MANCHA
DE CAMPO DE CRIPTANA

Nuestro agradecimiento al

CENTRO DE MAYORES

POR SU COLABORACION
EN TODOS LOS ACTOS DEDICADOS A LOS
“ABUELOS”
DE NUESTRA LOCALIDAD
EL DOMINGO 23 DE JULIO
DE 2006



CONSTRUCCIONES

Bautista y Leticia, S. L.

BAUTISTA VILLACAÑAS
DIRECTOR



C/. D. Gregorio Bermejo, 1 - Teléf. 926 56 02 75 - Móvil: 608 00 50 90
13610-CAMPO DE CRIPTANA (C.-Real)

CONSTRUCCIONES
CRIPTANA S.L.
CARABINAS S.L.

JOSE VIDAL
MANUEL ANGEL
JUAN CARLOS

Miguel Servet, 45
Telfs. 926 56 43 78 - 926 56 41 98

CAMPO DE CRIPTANA



Polig. Industrial Pozo-Hondo

CAMPO DE CRIPTANA

GRUP
OLIGARRY
CONSTRUCCIÓN



Políg. Ind. Pozo-Hondo
Avda. Comunidad de Murcia, 1
Teléf. 926 56 30 17
Fax: 926 56 32 33

13610-CAMPO DE CRIPTANA
(C.-Real)

Delegación Madrid:
Arturo Soria, 91
Teléf. 91 406 10 25
28027-MADRID

GESINTER

Gestión Integral de Empresas

www.gesinter.es



Gestoría Administrativa

SOLUCIONES INFORMÁTICAS PARA EMPRESAS

Software

Redes

Consultoría



Hardware

Internet

Formación

SERVICIOS INMOBILIARIOS

Venta
Compra
Alquiler

INICIATIVAS PROMOCIONADAS

**SEGUROS DE PARTICULARES Y
DE EMPRESAS**



C/. Soledad, 35 Campo de Criptana
Telfs.: 926 56 33 03 - 926 58 90 67 Fax: 926 56 32 57
gesinter@gesinter.es

ELIRIS

PERFUMERIAS

No olvide pedir su tarjeta de fidelidad

Santa Ana, 14 Teléf./Fax: 926 56 28 30 CAMPO DE CRIPTANA



GALERIAS

RAMAR

TEJIDOS - CONFECCIONES

TEJIDOS - CONFECCIONES - ALFOMBRAS - CORTINAS PARA DECORACION - LENCERIA
ROPA DE CAMA Y MESA - GRAN SURTIDO EN LINEA DE BAÑO - VESTIDOS DE SEVILLANA
GORRAS - PARAGUAS - BILLETOS - CINTURONES - TEJIDOS PARA HABITOS

C/. Castillo, 5 Teléf, 926 56 12 60 CAMPO DE CRIPTANA



ESTRUCTURAS METALICAS
CERRAJERIA EN GENERAL

TOMÁS y JOSELE

Polig. Ind. Pozo-Hondo
Avda. Castilla-La Mancha, Pcia. 47
Teléf./Fax: 926 56 33 89

CAMPO DE CRIPTANA

CHAPA - PINTURA

MECANICA



RA



SAN



Gran Capitán, 17 - Teléf. 926 56 27 02

CAMPO DE CRIPTANA

SAMOCRIP, S. L.

CONSTRUCCIONES Y REFORMAS EN GENERAL

Calderón de la Barca, 43 Teléfs. 926 56 34 05 - 926 56 27 51

CAMPO DE CRIPTANA



INTELEC, S.L.L.

Infraestructuras de Telecomunicaciones y Electricidad

**INSTALACIONES BAJA Y MEDIA TENSIÓN
TELECOMUNICACIONES
FIBRA OPTICA :-: OSMOTICA**

Polig. Ind. Pozo-Hondo

Avda. Comunidad Valenciana, P. 40 13610-CAMPO DE CRIPTANA

Teléf./Fax: 926 56 37 60

(Ciudad Real)



**PROMOCION
Y VENTA
DE PISOS**

Trva. Monte, 8 - Teléfono, 926 58 90 70
CAMPO DE CRIPTANA



Travesía Estrella, 4
Teléfs. 926 589 630 - 926 564 178 - Fax: 926 589 631
CAMPO DE CRIPTANA (Ciudad Real)



ORTOPEDIA

CLINICA DEL PIE
M.^a José S.-Quintanar de la Guía

Santa Ana, 59 - Teléf. 926 563 530
13610-CAMPO DE CRIPTANA (C.-Real)



S.C.T. CONSTRUCCIONES

SANTA TERESA S.L.

Polígono Industrial Pozo Hondo
Avda. Castilla-León, 12 - Parc. 31
Teléfono, 926 56 28 25

VOLVO

SERVICIO CAMIONES

JOSE VICENTE UCENDO LIZCANO

TALLER MECANICO

Concepción, 129

Ctra. Nacional 420 - Teléf. 926 56 13 16

CAMPO DE CRIPTANA

expert



CRIPTANA ELECTROMAN, S. L.

Virgen de Criptana, 19

Teléf. 926 56 15 80

CAMPO DE CRIPTANA

FISIOTERAPIA

YOLANDA APARICIO PALOMINO

FISIOTERAPIA - OSTEOPATIA - REHABILITACION

C/. Convento, 50 - Teléf. 926 56 26 36

CAMPO DE CRIPTANA



LINEA REGULAR
Y DISCRECIONAL

AUTOCARES ARTEAGA

C/. Cristo, 18 - Teléf. 926 56 12 36

Móvil: 608 91 87 83

CAMPO DE CRIPTANA



COOPERATIVA MANCHEGA DE
TRANSPORTES

AGENCIA DE TRANSPORTES

Ctra. Córdoba-Tarragona, km. 295

Teléf. 926 56 02 59 - Fax: 926 56 03 50

CAMPO DE CRIPTANA



CHAPA Y PINTURA

JOSE PALOMINO MARTIN-S

BANCADA UNIVERSAL
CABINA DE PINTURA Y HORNO DE SECADO

Nueva Montaña, 56 - Teléf./Fax: 926 56 05 61 CAMPO DE CRIPTANA



CARPINTERIA

DE MADERA ANDASA, S.L.

Pol. Ind. Avda. Castilla La Mancha, Par. 58
Teléf./Fax: 926 56 28 77

CAMPO DE CRIPTANA



natural optics
REINAVISIÓN

Tel. 926 564 169 Campo de Criptana
Tel 925 567 324 Miguel Esteban
www.naturaloptics.com/reinacristina



**TALLER DE
CHAPA
Y PINTURA**

ALCRIP S.L.

Miguel Henriquez de Luna s/n
Parcela A-5

Teléf./Fax: 926 56 16 13

CAMPO DE CRIPTANA

TAFYMSA

APLICACIONES DE
CALDERERIA
PARA EL TRANSPORTE
FABRICACION DE CISTERNAS

Polig. Indust. "Pozo-Hondo"
Avenida de Castilla-La Mancha, 1
Teléf. 926 56 13 91 CAMPO DE CRIPTANA

CASA VALERA

MERCERIA - LENCERIA



Calle Castillo, 14
Teléfono, 926 56 17 94
Campo de Criptana



//// API N.º 159



Miguel A. R.-Manzaneque

ABOGADO

COMPRA-VENTA-ALQUILER DE INMUEBLES
GESTION DE PRESTAMOS
TASACIONES

MATRIMONIAL - FISCAL - CIVIL
ACCIDENTES DE TRAFICO
CONTRATOS - DESPIDOS - ACC. DE TRABAJO
HERENCIAS - TESTAMENTOS

Fernández Calzuelas, 14-local
Apartado de Correos, 139

Teléf. y Fax: 926 56 37 86
Móviles: 615 063 269/70

**CAMPO DE
CRIPTANA**



**BAR
RESTAURANTE**

Julían

Ctra. Nac. Córdoba-Tarragona 420 - km. 295
Teléfono, 926 563 366

CAMPO DE CRIPTANA



Construcciones

CASTIMAN, s.l.

Depósito de Aguas, 8

13610-CAMPO DE CRIPTANA (C.-Real)



COMIDAS
COMUNIONES
BAUTIZOS
CONVENCIONES
MENUS VARIADOS

PIDA PRESUPUESTO

Calle Tercia, 11 - Teléfono, 926 56 38 65

CAMPO DE CRIPTANA

J.J.

MARMOLES Y GRANITOS
ARTE FUNERARIO
ESCALERAS - BAÑOS, etc.

José Luis Muñoz Iniesta - Teléf. 670 89 77 96
José M.ª Ortega Manzaneque - Teléf. 607 70 97 58

Concepción, 110 - Teléfono, 926 56 22 06
CAMPO DE CRIPTANA

LIMPIEZA DE CAMIONES PEQUEÑO TONELAJE
CABEZAS TRACTORAS Y ENGRASE



**Servicio del
Automóvil**

CRIPTANA, S.L.L.

Calle Arenales - Nave 3
Teléf. y Fax: 926 56 39 79
CAMPO DE CRIPTANA

JESÚS BUSTAMANTE
CASTILLEJOS

TALLER MECANICO

Alvarez de Castro, 8 - Tel. 926 56 03 80
CAMPO DE CRIPTANA



PLASTICOS LUCAS

Manuel Lucas Lázaro

FABRICA DE BOLSAS DE PLASTICO
TODO TIPO

Barrionuevo, 24 Teléfono, 926 56 09 96
CAMPO DE CRIPTANA

CONSTRUCCIONES
MOLERO

Calle Tercia, 18 Teléf. 926 56 02 67
CAMPO DE CRIPTANA

Isidoro Manjavacas

FABRICA DE QUESOS

"LA FLOR DE CRIPTANA"



JOYERIA

DIAZ-ROPERO

C/. MURCIA, 9 TELEF. 926 56 10 60
CAMPO DE CRIPTANA

Dia %

HNOS. PALOP

Visite nuestras nuevas instalaciones

Isaac Peral,38 Teléfono, 926 56 03 14
CAMPO DE CRIPTANA

INSTALACIONES DE
FONTANERIA
CALEFACCION
TRATAMIENTOS DE AGUA

VILUMIR, C. B.

D. Gregorio Bermejo, 2 Teléf. 926 56 10 03
CAMPO DE CRIPTANA

LENCERIA - CORSETERIA

GLORIA

TALLAS ESPECIALES

Travesía Calle de la Virgen
CAMPO DE CRIPTANA

ASESORIA FISCAL

Julián F. Muñoz

FISCAL - CONTABLE - SEGUROS

Plaza Pozo-Hondo, 30
CAMPO DE CRIPTANA

AUTOSERVICIO

HNOS.
LOPEZ

Calle Paloma, 9 Teléfono, 926 56 11 14
CAMPO DE CRIPTANA



Pacheco

VIDEO - FOTOGRAFIA
REVELADO EN UNA HORA

Santa Ana, 15 Teléf. 926 56 18 16
CAMPO DE CRIPTANA (C. Real)

LA BAMBBA

PASTELERIA
PIZZAS

Trva. Virgen de Criptana, 5
Teléf. 926 56 32 41 CRIPTANA

CAFE-BAR
TELE-REPARTO

Atila



CALLE VIRGEN, 16 - TEL. 926 5626 54
CAMPO DE CRIPTANA

SUPERMERCADO

CODI

GRUPO IFA

Santa Ana, 25 - Teléf. 926 56 20 46
CAMPO DE CRIPTANA

MOTOS TOÑO

REPARACION DE MOTOS
Y BICICLETAS

C/. Tercia, 24 Teléf. 926 56 07 61
CAMPO DE CRIPTANA

JOYERIA - RELOJERIA
TROFEOS

Pepe Colinet



Soledad, 7 - Teléfono, 926 56 00 93
CAMPO DE CRIPTANA



bar EUGENIO

Casa fundada en 1905

Plaza Mayor, 11 - Teléf. 926 56 04 15
CRIPTANA

REPORTAJES EN FOTOGRAFIA Y VIDEO
ALQUILER CAMARAS DE VIDEO
FOTO CARNET AL INSTANTE
AMPLIA GAMA DE PORTAFOTOS Y MARCOS

FOTO MANZANARES

ATENCION NOVIOS: Para el día de tu boda, ven
a informarte sin compromiso de nuestros reportajes

Fuente del Caño, 2-Tel. 926 56 22 75 CRIPTANA



ASEPYME

ASESORIA DE LA PEQUEÑA
Y MEDIANA EMPRESA

MANUEL CARRASCO L.-TORRES
DOLORES ALBERCA SUAREZ

ECONOMISTAS - ASESORES FISCALES

Cardenal Monescillo, 8 - Teléf. y Fax: 926 56 43 84
CAMPO DE CRIPTANA

CARNICERIAS

José María Campo

C/. COLON - TELEF. 926 56 14 88



Alberto Campo

C/. NORTE - TELEF. 926 56 36 73

CAMPO DE CRIPTANA



INSTALACIONES ELECTRICAS

ALVARO DEL SAZ

MONTAJES ELECTRICOS EN ALTA Y BAJA TENSION
ALUMBRADOS PUBLICOS Y DEPORTIVOS
CALEFACCION DE ACUMULADORES (Tarifa nocturna)
Electrificación y Mantenimiento de Fincas

C/. Virgen de la Paz, 19

Teléf./Fax: 926 56 13 29 - Móvil: 606 63 65 04

CAMPO DE CRIPTANA



GRAN VARIEDAD
AZULEJOS-PAVIMENTOS
Y PIEZAS ESPECIALES

Cerámicas Castilla-La Mancha, S.L.

C/. Colón, 41

Teléf. 926 56 29 91 - Fax: 926 56 17 51

CAMPO DE CRIPTANA

HOSTAL
RESTAURANTE

Ego's ★★★

HABITACIONES CLIMATIZADAS - T.V. VIA SATELITE
BAÑO COMPLETO - ESPECIALIDAD EN CARNES A LA BRASA
Y PUCHERO AL CALOR DE LA LEÑA

García León, 51 - Teléf. 926 56 43 04

CAMPO DE CRIPTANA

MARMOLES GALINDO ORTEGA, S. L.



Avda. Castilla-León-Parcela 27 Políg. Industrial Pozo-Hondo
Teléf. y Fax: 926 56 02 20

CAMPO DE CRIPTANA



Pablo Rubio-Quintanilla Alarcos

Calle Goya, 33

Teléf. 926 56 33 22 - Móvil: 626 548 481

CAMPO DE CRIPTANA



INSTALACIONES DE CALEFACCION
Y AGUA CALIENTE
MONTAJES DE ALMAZARA CON
CALDERAS DE ORUJILLO Y GASOLEO

JESUS SIMON GOMEZ

Guindalera, 29 Teléf. 926 56 16 18
CAMPO DE CRIPTANA

ESTACION DE SERVICIO
CAMPSA - 34155

VIBEYUSMAR, S. L.

C/. Concepción, 141 - Teléf./Fax: 926 563 020
Móvil: 665 266 900

13610-CAMPO DE CRIPTANA (C.-Real)

estudio de
Arquitectura

Rosalía BARBER GIAQUINTA
Mario GERMANETTO MERCADO
ARQUITECTOS

Plaza del Pósito, 1 CAMPO DE CRIPTANA

Papelería

Arias



MATERIAL DE OFICINA
LIBROS - PRENSA - REVISTAS - RECUERDOS
FOTOCOPIAS - ENCUADERNACIONES

C/. Castillo, 4 - Teléf. 926 56 05 27
CAMPO DE CRIPTANA

BOLLERIA José Miguel Quintanar

C/. Blasco Ibáñez, 12
Teléfono, 926 56 07 88
CAMPO DE CRIPTANA

Muebles S. L. Manjavacas

Muebles en todos los estilos,
complementarios, colchones y somieres en general

Calle Colón, 19 - Teléf./Fax: 926 56 23 38
Particular: 926 56 10 87

13610-CAMPO DE CRIPTANA (C.-Real)

Panificadora

"EI OREJÓN"

GALLETAS
Y MAGDALENAS



CAMPO DE CRIPTANA



HNOS. HIDALGO RAMÍREZ, S.L.

Ctra. Córdoba-Tarragona Km. 296 - Teléf. 926 56 16 61

CAMPO DE CRIPTANA

José M.^a Alberca Ucendo

ESTANCO "CARRETERA"
Primitiva - Quinielas - Bonoloto
Periódicos - Revistas



Teléf. 926 56 07 17 - CAMPO DE CRIPTANA



ROPA DE BEBÉS
Y NIÑOS
LENCERÍA
COMPLEMENTOS
LANAS Y PERLES

Isaac Peral, 21 (junto al estanco)
Teléf. 926 56 19 32 - CAMPO DE CRIPTANA

CAJA RURAL



CAMPO DE CRIPTANA

DETALLES

FLORES Y
PLANTAS NATURALES

Cardenal Monescillo, 15-Teléf. 926 56 12 40
CAMPO DE CRIPTANA

Tintorerías

VALENCIA, S.L.

CRIPTANA - PEDRO MUÑOZ
SOCUELLAMOS

La Buena Estrella

Jorge González de Castro
DECORACIÓN Y DIBUJO

CAMPO DE CRIPTANA



FERRETERIA LA PLAZA

FERRETERIA Y DROGUERIA
SERVICIO A DOMICILIO

Cardenal Monescillo, 10-Teléf. 926 56 04 38
CAMPO DE CRIPTANA

ANGEL CRUZ

DISTRIBUIDOR DE MAHOU
Y ZUMOS CASERA

Rinconada de Santa Ana, 18
CAMPO DE CRIPTANA



C/. Parque Francisco Valbuena
Teléf. 926 56 15 49
CAMPO DE CRIPTANA

ESTACION DE SERVICIO

“Los Molinos”

VALERIANO LORENZO, S. A.
SERVICIO DE NEUMATICOS
LAVADO Y ENGRASE

Avda. de la Hispanidad, 10 CRIPTANA



MANCHEGA DE TRANSPORTES, S. L. MATRAN, S. L.

AGENCIA DE TRANSPORTES
Concepción, 107 CAMPO DE CRIPTANA

ARTE y JARDIN

FLORISTERIA

CAMPO DE CRIPTANA

MARVICO, S. L.

CONSTRUCCIONES EN GENERAL



Rinconada de Santa Ana, 4
Teléfs. 639 34 12 79
606 46 65 69

CAMPO DE CRIPTANA

Calzados Mediterraneo

Moda en Piel

C/. Cristo de Villajos, 2
Teléf. 926 56 42 63

CAMPO DE CRIPTANA

Cooperativa del Campo

Vinicola del Carmen

CAMPO DE
CRIPTANA

ELECTRODOMESTICOS

HERENCIA

Plaza Mayor, 1
Teléf. 926 560 273

CAMPO DE CRIPTANA



alisola
carácter
a tu casa

Avda. de Andalucía, 3 - Políg. Ind. Pozo-Hondo
13610-CAMPO DE CRIPTANA (Ciudad Real)
Teléf. 926 564 313 - Fax: 926 563 639

Sociedad Cooperativa
Ntra. Sra.
de Criptana

HERBOLARIO VITAL

Calle Castillo, 22 - Teléfono. 926 56 23 18
CAMPO DE CRIPTANA

BODEGAS HNOS. LARA

ESPECIALIDAD VINO EN RAMA

TERESA MANUALIDADES

NUEVA DIRECCIÓN:
Calle Castillo, 19 - Teléf. 926 562 801 - CAMPO DE CRIPTANA

ISIDRO OLMEDO e HIJOS, C. B.

MOLINO DE PIENSOS Y
ALMACEN DE CEREALES



Avda. Castilla-La Mancha, 14
Polig. Industrial
Teléf. Almacén: 926 56 36 38
CAMPO DE CRIPTANA

BOUTIQUE AZABACHE

Santa Ana, 6 Teléf. 926 56 37 62 CAMPO DE CRIPTANA

CORREDURIA DE SEGUROS

Cardenal Monescillo, 9 Teléf. 926 56 03 74 CAMPO DE CRIPTANA

QUINTANILLA

CICLOS CHEMA

REPARACION Y VENTA DE CICLOMOTORES Y BICICLETAS

Santa Ana, 42 Teléf. 926 56 41 86 *CAMPO DE CRIPTANA*

PELUQUERIA PAQUITA

Santa Ana, 41 Teléf. 926 56 25 97 CAMPO DE CRIPTANA

ALUMINIOS

CRIPTANA, S.L.

ALUMINIOS-CRISTALERIAS

Alvarez de Castro, 14 Teléf. 926 56 06 94
CAMPO DE CRIPTANA

JOAQUIN PALOMINO

TORNILLERIA EN GENERAL

SUMINISTROS
AGRICOLAS

Sara Montiel, 18 - Tel. 926 56 06 56
CAMPO DE CRIPTANA



NUTRYFER, S. A.

ABONOS FITOSANITARIOS
PIENSOS

AVDA. JUAN CARLOS I, 43
Telef. 926 56 14 95
CAMPO DE CRIPTANA

REYON

Reformas
en Edificios

y Obra
Nueva S. L.

C/. Colón, 52 - Teléf. 926 56 19 91
CAMPO DE CRIPTANA

Angulo

Hijos de Angulo Quijós, S. L

CARPINTERIA EN GENERAL

Calle Moro, 32 Telf. 926 56 18 63
CAMPO DE CRIPTANA

EURO-CIEN



Virgen de Criptana, 20
Teléfono, 926 56 15 48

CAMPO DE CRIPTANA



COBOS
MANTAVAGAS S.L.

LEGUMBRES
Y PIENSOS

Maestro Manzanares, 6 CRIPTANA

Juan Bautista D.-Hellin
Carmen Diaz-Hellin

ADMINISTRACION
DE LOTERIA N.º 1

C/. Santa Ana, 24 CAMPO DE CRIPTANA

Talleres MASA

VENTA DE VEHICULOS

C/. D. Gregorio Bermejo CRIPTANA

AZDIGITAL

Impresión Digital

tarjetas de visita
tarjetas de boda
cartas restaurante
carteleria
tripticos
revistas

laminas
postales
sello personalizados
plastificados
laminados
cartón pluma
lonas

Fca. Pazo Honda, 50
Teléfono Fax 926 966 172
azdigital@hotmail.com
15810 Campo de Criptana

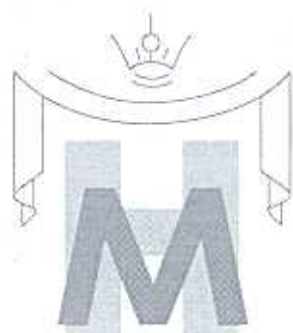

Muebles Herencia

Ctra. Alcázar s/n Telf. 926 56 43 31
CAMPO DE CRIPTANA

En un lugar de La Mancha...



restaurante la alforja de sancho

Calle El Ferial, s/n
Teléf. 926 58 91 72 - Fax: 926 58 90 57

13610-CAMPO DE CRIPTANA
(Ciudad Real)

**EMBUTIDOS
Y JAMONES**



JUANAN, S. L.

Calle Mira, 9
Teléfono, 926 56 24 70



CAMPO DE CRIPTANA



Talleres SICADI, S. L.

ESTRUCTURAS METALICAS

**CARPINTERIA
DE ALUMINIO**



C/. Miguel Henríquez de Luna
Parcela A-2
Teléfono: 926 56 20 28
Fax: 926 56 27 20

13610 - CAMPO DE CRIPTANA
(Ciudad Real)

Sánchez-Quintanar, S. L.

ALMACEN DE MADERAS Y MATERIALES DE CONSTRUCCION

Concepción, 90
13610-CAMPO DE CRIPTANA
(Ciudad Real)

Teléfs. Almacén: - Oficina: 926 56 04 83 (2 líneas) Fax: 926 56 03 00

E-mail: squintanar@bigmat.es
www.bigmat.es



PEDIDOS POR TELEFONO
SERVICIO A DOMICILIO
CALIDAD GARANTIZADA

CAMPO DE CRIPTANA

TELEF. 926 560 332

CRISTALERÍAS MARQUETERÍA



C/. Gran Capitán, 27
Teléf./Fax: 926 56 10 39
Móvil: 607 45 09 73

13610 Campo de Criptana
Ciudad Real
cristaldiego@yahoo.es



CONSTRUCTORA

ALCOLADO PINTOR, S.L.

ALBAÑILERIA



Calle Brasil, 40
Teléf. 926 56 15 60
Móvil: 608 00 33 06 - 609 70 65 46

CAMPO DE CRIPTANA



VERACRUZ, 4

Teléf. 926 56 35 44

CAMPO DE CRIPTANA

¡¡24 AÑOS CONTIGO!!

**ASESORIA
Y GESTION FISCAL**

CASARRUBIOS

Santa Ana, 31 Teléf. 926 56 17 16
CAMPO DE CRIPTANA



SEGURMANCHA, S.L.
CORREDURIA DE SEGUROS

C/. Santa Ana, 31 - Teléf. 926 56 30 00

13610-CAMPO DE CRIPTANA (C.-Real)



**ARTES GRAFICAS
DÍAZ - HELLIN**

Santa Ana, 37
Teléf. y Fax: 926 56 02 21
E-mail: diazhellin@arrakis.es

CAMPO DE CRIPTANA

Electricidad BOLUDA	Auto-Escuela EQUIS
Servicio FIRESTONE-Bustamante	IGMA - C/. Santa Ana
Crisanto Escribano C.B.	LORANNA MODAS - C/. Veracruz, 34
Bautista Sánchez - Pinturas	ACEITES QUIMOIL
Angel Canalejas - Herrería	MARUJA - MODAS
Droguería LA PALOMA	Enrique y Manolo - Arreglo de Calzado
Repuestos ALARCOS	Perfumería ZAHARA
Peluquería VICENTA	Vicente de la Guía-Taxi y Supermercado
MURILLO-Marchante, S. L.	LA CRIPTANENSE - Fca. Gaseosas
Optica GALINDO	ANGEL MODAS - Plaza Santa Ana
CORDIALES MILAGROS	Carnicería HNAS. MUÑOZ
Frutas BERMEJO	Peluquería MANUEL MORENO
Calzados JULIA	Talleres PEMARSAN, S. L.
Calzados INIESTA	Deportes CRONOS - C/. Reina Cristina, 4
Carnicería HNOS. ORTIZ	CEREZO - REGALOS
Victoriano Durán Moreno	



Cervecería Santa Ana

C/. Santa Ana, 5 bajo

Campo de Criptana

PATATAS FRITAS

Hnos. Pintor



HNOS. PINTOR, S.A.

C/ Antonio Maura, 10 13610 - Campo de Criptana (Ciudad Real) Telf.: 926 560 083 Fax: 926 562 932

E-mail: hospintor@hospintor.com

PUNTOS REGALOS CCM

Gente que SUMA y GANA

Ahora puedes empezar a sumar
usando las Tarjetas CCM, con los Planes de Pensiones
o participando en las promociones que tenemos preparadas.
Podrás conseguir numerosos regalos.

punt **CCM** S



www.ccm.es

Consulta el catálogo de regalos en tu Oficina CCM más próxima.

CCM



APLAGES[®]
G R U P O

AENOR
ER
Empresa
Registrada
Nº 21867004



Asesoría, Planificación
y Gestión de Empresas

Agencia Financiera de UNICAJA

Formación para Manipuladores
de Alimentos

Correduría de Seguros

línea
APLAGES

atención
personal



902 304 403



nOvedades en
nuestra web

www.aplages.com



* La certificación pertenece al sistema de calidad implantado en Aplages, S.L.
El alcance de la citada certificación incluye la actividad de Asesoría de Empresas